Альтернатива

29 июля - 5 августа 1994 г. Газета п. ВИСАГИНАС, издается с июня 1990 года. N57 (312)

Праздник состоится 20-21 августа

Празднование дня совершеннолетия города назначено на 20-21 августа. В эти дни город Снечкус традиционно отмечал День строителя, душевно и с теплотой встречая каждый год новый этап роста маленькой жемчужины среди озер.

17 лет - дата не круглая, но знаменательная. С опозданием, но мы все-таки получаем долгожданный паспорт - свидетельство о правах самоуправления.

В настоящее время готовится программа праздника. На проведение торжеств предполагается выделить до 70 тыс. Лт, которые самоуправление первоначально планировало на Кантри - фестиваль.

Встреча в "Банге"

Во вторник дом культуры принимал необычного гостя. Гражданин Норвегии Хуман Рафат, доктор медицинских наук Норвегии и Великобритании, прочитал лекцию о значении духовного воспитания, и религии в частности, для здорового образа жизни. 25 слушателей, в основном уже подготовленные к восприятию лекций выпускники школы здоровья в Паланге, могли с точки зрения представителя религиозного движения бахаи наново оценить влияние на человека, его духовный мир чистой воды, пищи, воздуха. Связать между собой такие понятия, как гармония в семье и здоровье.

Материальный мир и духовная сфера - единое целое, считают бахаи, если человеку чистотой помыслов и образом жизни удается соткать их в своем теле и мыслях.

Пропажу кассеты и убийство связывает цирконий

Под таким заголовком газета "Республика" напечатала в субботу статью Р.Скатикайте, в которой говорится о мотивах убийства весной прошлого года В.Кобзева. Свидетели по делу находящегося в заключении в ожидании суда обвиняемого В.Купреева (по прозвищу Мячик - ред.) утверждают, что последний подозревал жертву в хищении у него циркония. Именно за этот товар требовали возвращения долга два московских человека в те дни у В.Купреева и А.Ястребова (по прозвищу Ястреб - ред.).

Так как этот редкоземельный металл используется в производстве кассет для ядерного топлива, возникает видимая связь между событиями пропажи кассеты и цирконием, с которым имел дело человек, близко знакомый с семьей Ястребовых. В.Ястребов - бывший ответственный хранитель ядерного топлива на ИАЭС (после инсульта с октября прошлого года находится на пенсии - ред.).

В этом номере:

2 стр. -Почему в висагинском хлебе так мало тепла?

3 стр. -Неделя была спортивной...

4 стр. -Наши в Польше

5 стр. -Эстония больше не кажется России нахальной

6 стр. -Ваша реклама на ТВ и радио Литвы

Полюби свой город

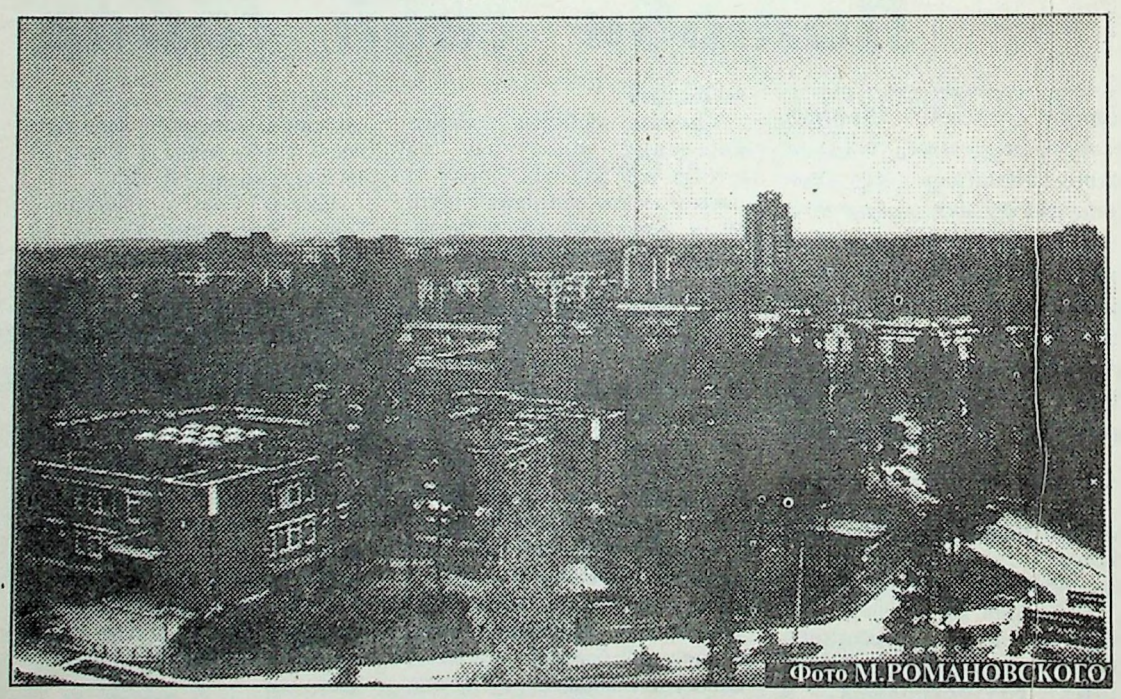

Фото М.РОМАНОВСКОГО

На сегодня в Висагинасе проживает более 30 тысяч жителей , в том числе только в 1 микрорайоне 22 тысячи.

Территория города занимает 150 гектаров. В первом микрорайоне сдано в эксплуатацию 301 тысяча квадратных метров общей площади, в том числе 180

Вот и свершилась мечта абсолютного большинства жителей Висагинаса, ему присвоили статус города. Мысленно лично я его и не называл иначе. Город. Город с большой буквы.

Нет, это не эмоции. Вполне сознательно, еще 10 лет тому назад ступив на литовскую землю, а если конкретнее, Висагинскую, я, специалист проектировщик с более чем 30-летним стажем, создавший своими руками на листах ватмана не один город на просторах Сибири, сразу воспринял его как сформированный, архитектурно-гармоничный город. Мне пришлось до этого принимать самое активное участие и в их становлении, рождении на земле новых городов.

И вот, ступив на Висагинскую землю, я был восхищен городом, который смогли создать Санкт-Петербургские проектировщики в чертежах, а строители в натуре.

Жители нашего города - интернациональный коллектив. Те, кто своими руками создавал эту жемчужину на литовской земле, ранее возводили города в Сибири, на Урале, Казахстане, Средней Азии, центральных районах России.

Окончание на 2 стр.

Операция началась уже через час после обращения врачей к висагинцам

Донорская кровь уже давно стала дефицитом в нашей больнице. Ни на производстве, ни в клинике желание людей сдать свою кровь не поощряется.

Но тем не менее, в понедельник вечером на просьбу врачей, объявленную по телевидению, откликнулись свыше 50 человек. Все они пришли в больницу, чтобы помочь пациентке хирургического отделения во время операции. Четыре литра сдали первые 23 человека, больше просто не потребовалось для 60-летней больной, страдающей язвенным желудочным кровотечением. Часть крови переработали в плазму, которую также можно будет употребить впоследствии. С шести часов вечера до часа ночи две операционные медсестры станции переливания крови Нина Ивановна Петкун и Данчира Леоновна Велебская работали с висагинскими донорами. Операция после объявления врачей по телевидению началась уже через час. Так быстро пришла помощь. Сегодня больная чувствует себя хорошо.

Врачи Висагинской больницы от всего сердца благодарят жителей города, откликнувшихся на их просьбу.

Салон "Валентина" приглашает

В продаже косметика для мужчин, новая партия разнообразной одежды для современных деловых женщин

Австрийские и французские нитки для вязания

Внимание, новинка!

Салон принимает заказы на вязание вещей по каталогам Германии

Парко 12.

VALENTINA

Следущий номер газеты выйдет 5 августа. С 1 по 20 августа газета будет выходить один раз в неделю.

Информация "А"

Еще 32 висагинских ребенка отправились на летний отдых в Евпаторию, в детский дом отдыха "Алые паруса". Тридцати из них 25 процентов стоимости путевок оплатили за счет независимого профсоюза. Остальные же - выложили полную стоимость -85 долларов. Отдых детей продлится 24 дня.

На неопределенное пока время отложен визит министра энергетики Литвы в Висагинас, связанный с просьбой трудового коллектива ИАЭС. Отторжение от станции непромышленной сферы, финансовые трудности - основной мотив этого приглашения. После летних отпусков руководящих лиц министерства и ИАЭС дата приезда будет назначена.

На ИАЭС силами объединенного профсоюза сформированы четыре комиссии по следующим проблемам станции: отторжение от станции ЛОКа - ее возглавляет В.Нугайбеков; невыплата в срок заработной платы - под руководством А.Кригер; в состав комиссии по снижению мощности ИАЭС входят Н.Дурхисанов, О.Давидюк, С.Котий, В.Тришевский, Б.Шолохов; в состав комиссии по предложениям, поступившим от трудовых коллективов и требующим обсуждения, входят: В.Тришевский, И.Шестаков, Н.Ильиных, Л.Бучене.

Обсуждение полугодовых итогов колдоговора состоится в сентябре.

В Висагинской больнице силами специалистов Галоцентра Литвы идет усиленный монтаж и одновременно ремонт гало-камеры. Запуск ее в работу намечен на сентябрь.

На 15-16 августа - один, а на сентябрь - другой-намечены визиты на ИАЭС крупных японских делегаций специалистов по атомной энергетике. Их намерения - не только ознакомиться с проблемами атомной энергетики Литвы, но и предложить свои программы по обучению специалистов ИАЭС в области антисейсмического дизайна.

Вильнюсский технический университет объявляет дополнительный набор на факультет механики на следующие специальности: проектирование машин; контроль за качеством машин; биомеханика; сварочные агрегаты и технология; полиграфические машины; экономика и управление машиностроением.

Два первых года обучение на русском языке. Зачисление без экзаменов по конкурсу аттестатов. Документы принимаются до 3 августа.

Проблемы производства

Ударим, качеством по конкурентам?

Людей, несмотря на их несхожесть, объединяет одна общая социальная роль - все мы являемся покупателями. Причем, существует продукт, в котором ежедневно нуждается каждый из нас. Это - хлеб. Его уникальность - в неприедаемости. Однако, в последнее время, товарные и вкусовые качества нашего висагинского хлеба нарушают эту аксиому. В то же время, привозному хлебу порой даже хочется петь дифирамбы...

Борьба за качество

Прежде чем посетить хлебозавод, я поговорила о качестве висагинского хлеба с работниками магазинов. Как известно, в последнее время оно оставляет желать лучшего. Черный хлеб часто непропечен, а белый не всегда имеет привлекательный внешний вид и нередко крошится. Потребительские свойства хлеба зависят от качества сырья и соблюдения технологии производства. Основные поставщики муки - заводы Вевиса, Кедайняй и Панявежса. Преимущественно используется мука высшего сорта, в случае крайней необходимости - первого. Однако литовское зерно не всегда бывает хорошего качества. Поэтому мука из него нередко повышенной влажности, или в ней пониженное содержание клейковины.

Если хлеб крошится, значит не соблюдена технология его изготовления. На заводе функционирует лаборатория, контролирующая содержание жиров, соли, сахара, кислотность, влажность теста. Бракоделы компенсируют убытки из собственного кармана. Возврат некачественной продукции из магазинов, как правило, невелик. Но то, что поступает, в основном, перерабатывается. Черствый хлеб, например, высушивают, перемалывают и продают в качестве мучной добавки в корм скоту.

Директор завода надеется, значительно улучшить качество хлебобулочных изделий применением специального импортного порошка, а также французских дрожжей. Технологи разработали много новых сортов хлеба, остается только "увязать" их с уже имеющимся технологическим циклом. На хлебозаводе понимают, что от качества продукции зависит прибыль. Тем более, что уверенно заявляют о себе конкуренты - хлебопеки из Зарасая и Дукштаса. Они поставляют нам вкусные длинные батоны "Аукштайчю", плетенки "Пинуте", формовой хлеб. Несмотря на высокие цены, эта продукция пользуется повышенным спросом. Может быть, исправит положение переход к частной форме хозяйствования?

Приватизация

Постановление о начале приватизации Висагинского хлебозавода было издано 10 февраля 1992 года. С тех пор прошло более 2 лет, но за этот срок предприятие так и не стало частным. Официально хлебозавод именуется государственно-акционерным предприятием. На сегодняшний день 34,8 проц. акций выкупило инвестиционное общество "Инвалда"; 2,6 проц. - работники хлебозавода и 0,5 проц. - физические лица. Государство остается владельцем 40 проц. акций, чтобы контролировать сохранение профиля предприятия. Логично предположить, что львиная доля оставшихся 22 проц. акций достанется той же "Инвалде", которая, безусловно, будет стремиться завладеть контрольным пакетом. Работникам же хлебозавода остается сетовать на свою недальновидность. Вероятно, не видя перспектив своего предприятия и неохотно приобретая акции на первых этапах приватизации, они тем самым лишили себя возможности участвовать в управлении и получать прибыль. Пусть даже от перепродажи своих акций заинтересованной инвестиционной компании.

Немного статистики

В последние годы массового сокращения кадров на хлебозаводе не было. Хотя, если честно, необходимость в этом есть, поскольку объемы производства не соответствуют количеству работников. Однако руководство, учитывая низкий уровень механизации на заводе, не спешит прибегать к столь непопулярной мере. Сегодня здесь среднесписочная численность работников - 240 человек. Средняя зарплата персонала в июне составила 269 литов. Согласитесь, не густо.

В конце прошлого года директором хлебозавода был назначен Альгимантас Калинаускас, ранее работавший здесь в должности инженера. Он является членом Правления, куда входят еще главный финансист и заместитель директора по коммерции.

Висагинский хлебозавод - плод советской гигантомании - был расчитан на обеспечение потребностей города с населением 90 тыс. человек. Сегодня его мощности загружены лишь на 20 проц. Есть возможность производить до 20 т хлебобулочных изделий в сутки. Расчетная потребность города в этой продукции - примерно 7 тонн ежедневно, но на самом деле реализуется значительно меньше.

И все-таки производство не убыточно. Рентабельность завода - 6 процентов. Людям всегда нужен хлеб, и это вносит элемент стабильности в положение хлебопеков, делает его более выгодным, чем у работников других отраслей. Вот только так и осталось непонятным - почему в висагинском хлебе так мало тепла?

Светлана БАБУЕВА

Полюби свой город

В городе уже имеются: полный комплекс объектов культурно-торгового и социального назначения - торговых комплексов, мебельный магазин, сравниться с которым могут только столичные магазины; ряд объектов общепита - столовые, кафе, бары. Баня, оборудованная и построенная по последнему слову технологии. Актовый зал "Банга" и спортивный комплекс, в котором проходят соревнования международного значения.
Больничный комплекс, равного которому нет в округе вплоть до Вильнюса. Гостиница с рестораном и целый ряд других объектов, являющихся неотъемлемой частью любого города.

Окончание. Начало на 1 стр.

Не думаю, что они не согласятся с утверждением, что наш город Висагинас, в который они приехали или в самом начале его зарождения, или уже во вполне сформировавшуюся жилую среду, на порядок выше практически по всем градостроительным характеристикам аналогичных по численности населения городов послевоенных лет постройки.

Нет слов, красивы, достойны и живописны такие города, известные многим жителям Висагинаса, как Красноярск-26, Красноярск-45 (Заозерка), Томск-7, Свердловск-44, Ангарск, Навои, Шевченко, Зераошан, Кирово-Чепецк, Сосновый Бор, Челябинск 65 и 70.

Но наш город, который спроектирован теми же проектантами-архитекторами БКП-6 ВНИПИЭТ'а, явился их "лебединой песнью". В нем они смогли сконцентрировать весь свой многолетний опыт, выдумку, любовь к своей вечной профессии на земле.

Подхватив их эстафету, уже наши строители - работники ЗУСа - также имея многолетний опыт градостроения, в большинстве своем понимая, что это последнее пристанище в их жизни, с такой же любовью и тщательностью претворили в натуру, в осязаемую действительность все те задумки, которые были заложены в проекте.

И вот он перед нами, жителями, возникший за каких-то 17 лет город- срок, который для истории даже детским назвать нельзя. Так он мал.

Я хотел бы, чтобы каждый житель Висагинаса вдумался в тот факт, что на его глазах менее чем за одно поколение на совершенно пустом месте воздвигнут город. Город, на который в былые времена потребовались бы десятки и даже сотни лет.

Вдумайтесь - это же фантастика !

Согласно последней переписи населения, Висагинас по количеству жителей стоит в первом десятке городов из почти 50-ти существующих в Литве, каждый из которых, за исключением, пожалуй, только Электренай, имеет практически вековую историю.

Короче, мы живем в городе! В хорошем полнокровном городе!

Но статья эта предназначена не только для восхваления Висагинаса.

Думается, что официальные органы власти - самоуправление, а после осенних выборов, принять участие в которых я призываю поголовно всех Висагинцев, городской совет, воспрянув благодаря статусу самостоятельности, примут все меры, чтобы начавший ветшать город принял свой первоначальный вид: задышал полной грудью, залатал свои раны, нанесенные ему переходным периодом и фактической бесхозяйственностью последних лет.

Статья эта - обращение к жителям всех его поколений.

Судьба по самым разным обстоятельствам забросила всех нас в Литву - край красивых озер и прекрасных лесов. И город наш, нежно опоясав озеро, имя которого он унаследовал, фактически, курортная зона. Ни труб, ни дыма. Никаких производств. Упоительной чистоты воздух. Оглушительная тишина.

Основные автомагистрали, за исключением местных подъездов, предусмотрены С.Петербургскими проектировщиками так, что они минуют основные жилые массивы города.

Улицы Парко, Космосо, Тайкос, Энергетику фактически образуют кольцо, не затрагивают жилые кварталы микрорайонов, а транспорт не загрязняет воздух выхлопными газами.

Изумительная парковая и пляжная зона. Курортный район. Иначе не скажешь.

Так неужели мы, жители этого чудом созданного на литовской земле городка, позволим, чтобы он ветшал и старился на наших глазах. Осыпались и облезли фасады домов; разрушились автопроезды и пешеходные дорожки; затоптались газоны и цветники.

Я призываю каждого жителя Висагинаса начать кампанию за чистоту, бережливость и образцовый порядок своего места проживания. Начать с себя. Своих близких, родных, детей.

Внушать ежечасно и ежедневно себе и своему окружению, что живешь ты в своем доме, в своем дворе, на своей улице. Что все здесь тебе дорого. Так же, как та приватизированная квартира, за которую ты заплатил свои кровные.

Полюби свой город. Полюби не на словах, а на деле. Сделай так, чтобы его полюбил каждый проживающий в нем висагинец.

Б.Тарасов,
инженер-проектировщик.

Бизнес - это реклама!

Редкий дом в нашем городе не имеет встроенного или пристроенного магазина. О торговых палатках и говорить не приходится - они практически на каждом шагу. Каждый владелец торгового заведения ставит своей целью как можно быстрее и с максимальной выгодой продать товар, ускорить оборот капитала, вложенного в дело.

Однако рынок, конкуренция диктуют свои законы. Товары продать становится все труднее и труднее. В то же время, количество магазинов и торговых палаток ежегодно увеличивается.

Думающий предприниматель, владелец торгового предприятия, ресторана, кафе, бара должен понимать, что от простого предложения товаров, заполнивших прилавки магазинов, настало время переходить к тотальной рекламе своего предприятия. Нет, не товара, который лежит на прилавке Вашего магазина, ибо, рекламируя его у себя, Вы рекламируете его и у конкурирующего торгового заведения, предприятия, фирмы.

Созданием фирменного стиля, имиджа своего магазина с присущим только ему интерьером, соответствующей атрибутикой (торговый знак, витрина, вывеска, форма, визитные карточки, фирменная упаковочная бумага, тара) ассоциируется определенное представление о качестве продаваемого товара, возможностях фирмы, предложении любого вида товара.

Постоянно действующая ежедневная и ежемесячная реклама своего торгового объекта, торгового зала, ресторана, кафе, манера обслуживания - вот верное проведение рекламы продаваемого товара, предложения услуг, организации, магазина.

Нелишне напомнить и о всемирно известных российских предприятиях торговли - Елисеевских магазинах в Москве и Санкт-Петербурге, ресторане типа "Славянский базар" и др.

Стиль этих заведений, достигнутый, в первую очередь, неповторимыми, своеобразными интерьерами, предопределил их популярность во всех слоях населения городов, где они расположены, и за их пределами.

Фирма "Дизайн-сервис" не призывает создавать в нашем городе "Елисеевские магазины" и все же готова создать облик магазина, предприятия общепита, бытовых услуг, гарантируя при этом неповторимость его по всем элементам дизайна.

Затраты на создание своего стиля, имиджа окупаются с лихвой в первые же месяцы существования. Вековой опыт тому доказательство.

Привлечение покупателя в магазины, посетителя в различные заведения - в нашем городе явление только зарождающееся. И в выигрыше окажутся те руководители, владельцы заведений всех рангов, кто посмотрит дальше своих коллег, таких же руководителей и владельцев аналогичных предприятий.

Искусство бизнеса - это не только подсчет прибыли прошедшего дня, месяца. Это, во-первых, предвидение и, во-вторых, общепризнанная истина - реклама!

Фирма "Дизайн-сервис" готова обеспечить Вам широкую известность, гарантируя неповторимость Вашего заведения, высокое качество и сжатые сроки исполнения заказа.

У нас имеются для этого все возможности. Заказав в "Дизайн-сервисе" оформление своего заведения, Вы получите его готовым к эксплуатации "под ключ" в нужный Вам срок!

Наши телефоны
(266) 33-921, 32-399, 26-288

ВНИМАНИЕ!

Мелкооптовый отпуск со склада в г.Висагинас:

- чай "EXIM KLASSIK"	250 гр.	3,00 Лт.
- чай "RED LABEL"	250 гр.	3,25 Лт.
- чай "SAFARI"	250 гр.	3,50 Лт.
- острый томатный соус	500 гр.	2,40 Лт.
- курица с рисом и овощами	540 гр.	4,00 Лт.
- шоколад "FIGARO"	100 гр.	1,90 Лт.
- стиральный порошок "АВС"	600 гр.	3,69 Лт.
- парфюмерия "Дзинтарс"		0,65 - 17,70 Лт.
- крем для бритья "КАРО"		1,50 Лт.

Тел.33-921, 32-774.

СТИРАЛЬНЫЙ ПОРОШОК

Не уступает самым известным и популярным стиральным порошкам. Те качества, о которых говорится в рекламе по центральному телевидению и радио, имеет и порошок "АВС". Но он гораздо дешевле, т.к. изготовлен по совершенно новой технологии.

Ваше белье будет благоухать свежестью.

ТАК ЗАЧЕМ ЖЕ ПЛАТИТЬ БОЛЬШЕ!

"Экспорт - Импорт - Сервис"

Висагинас, (266) 32336, 32774

Калейдоскоп спортивных турниров

Акробатика

В прошлое воскресенье в Висагинасе завершился очередной Открытый международный турнир Прибалтийских стран по спортивной акробатике. Ожидались спортсмены из Германии, Венгрии, Польши, Болгарии, России. Удалось же приехать только полякам и латышам. Основные трудности, как всегда, оказались связанными с визовыми режимами. Всего участников турнира было 56 человек: команда из Польши, Латвии и две - из Литвы.

В женских акробатических прыжках победительницей стала Виктория Траускаусите (Вильнюс) , второе место - у Марии Земницкой (Клайпеда). Участница X чемпионата мира во Франции, Мария после перенесенной травмы уступила лишь 0,07 балла. Третье место у Инны Шитиковой (Висагинас). Инга Феклистова - основной лидер висагинской команды - в этом виде упражнений не участвовала. Она поступает в Московскую академию физической культуры. Однако ее, одну из литовских спортсменок, ждет нынешний чемпионат мира в Пекине, который состоится в октябре.

Результаты в мужских акробатических прыжках таковы: первое место - у Олега Пирогова. Его тройное сальто и четыре с половиной пируэта (поворот на 1620 градусов вокруг своей оси) затмили успех Дмитрия Калинина и Александра Баркова, занявших второе и третье места. Все победители - висагинцы.

В смешанных парных упражнениях чемпионами стали Сергей Еремкин, призер чемпионатов мира и Европы, и его новая партнерша Мария Лукьянова, шестнадцатилетняя учащаяся первой средней школы. Вторыми были Елена Овсянникова и Павел Богданов (Латвия). Их отрыв от лидеров составил 1 балл. Третьими - также висагинцы: Мария Григорьева и Дмитрий Коняев.

В женских парных упражнениях в лидеры вырвались спортсменки из Польши. Эвелина Фиолек и Бригида Саковска - четырехкратные чемпионки Польши, призеры чемпионатов мира и Европы, а также участницы будущего чемпионата мира в Китае.

Вслед за ними по результатам следуют Катя Соловьева и Марина Карпова (Висагинас) . А третьими оказались спортсменки из Латвии - Ольга Овсянникова и Ольга Андреюк.

В женских групповых упражнениях участвовали только две висагинские команды,их выступления были оценены следующим образом: первое место -Женя Матушева, Карина Колодинская и Юля Вовк; второе место - Таня Романюк, Таня Терехова, Катя Сервут.

Вне конкуренции оказалась наша мужская пара: Витя Калинин и Алеша Малышев. Представители этого вида упражнений не приехали , ни из одной страны - участницы соревнований. Поэтому никакие разочарования не преследовали "Витюшку и Алешку", как любовно называют их соратники по команде.

Единственное сожаление вызывает отсутствие желающих приехать на наш традиционный висагинский турнир.

Теннис

Богат событиями и теннисный мир нашего города.

13 - 17 июля в Вильнюсе состоялись Всемирные литовские игры по теннису. Проходило только личное первенство, и висагинские спртсмены Леонид Квасов, Олег Колобов, Владимир Петров и Игорь Уразов приняли в них участие. Лучшие результаты висагинцев - 6 и 8 места.

23-24 июля в Электренай состоялась Жальгириада (своеобразный аналог спартакиады). Сорев-нования проходили по нес-кольким видам спорта: во-лейболу, баскетболу и теннису. Из 32 участников теннисного турнира было 8 профессионалов. И двоим нашим теннисистам, В.Юферову и Ю.Бояркину, выпала честь играть в одной восьмой финала с первой ракеткой Литвы -Вайткунасом и четвертой ракеткой Литвы - Гильдикасом. Наши спортсмены этот бой проиграли, но 5-6 место в общем зачете они себе обеспечили.

С 1 по 6 августа в Паланге сотоится престижный турнир ветеранов большого тенниса, возраст участников не моложе 35 лет. На него приглашены четверо наших спортсменов: Л.Квасов, В.Юферов, И.Уразов и Ю.Бояркин.

А 28 августа начнется первенство Литвы среди теннисных клубов. Турнир, называемый "Нямунас", будет проводиться в несколько этапов и завершится в середине ноября. Нашему клубу "Висагино-теннис" предстоят три встречи на выезде и три встречи у себя, в Висагинасе. Финальные игры состоятся в Шяуляй. По рейтингу, проведенному в Вильнюсе, известно, что Висагинский турнир считается одним из лучших.

Интересно будет узнать и то, что сотоявшийся в конце мая этого года в Минске Открытый чемпионат СНГ по теннису среди юниоров выявил и хорошо нам известного А.Готовского, ученика дукштасской школы, воспитанника висагинского клуба теннисистов. Он стал победителем турнира, а по рейтингу, проводимому Маратом Зверевым - отцом белорус-ской теннисистки Натальи Зверевой - из 132 юношей стал первой ракеткой СНГ и стран Балтии.

Обзор подготовила
Нина СИВАКОВА

Хорошо спланированная и выгодно поданная реклама - это гарантия внимания и доверия клиентов к товарам и услугам Вашей фирмы.
В этом Вам помогут радиоканалы "Radiocentras" и "VOA EUROPE", подразделения IP GROUP в Вильнюсе.

IP GROUP работает в 16 странах Европы и имеет там 20 тыс. рекламодателей.

Телефон в Висагинасе: 32-738 или обращайтесь по адресу: Фестивале 10. 4 подъезд, 2 этаж.

Эсперанто - язык дружбы

В начале июля три детских коллектива Дома творчества возвратились из увлекательной и плодотворной поездки в Польшу, где они в течение недели давали концерты и принимали участие во всевозможных летних праздниках.

А началось все с того, что директор Дома творчества Светлана Шадченева получила приглашение от туристической фирмы "Мондатуризмо", которая организует экскурсионные поездки для тех, кто владеет языком эсперанто. И эстрадный ансамбль песни "эсперанто" "Ассорти" решено было отправить в Польшу, а вместе с ними поехали ребята из студии современного танца "Аллегро" (руководители Вера и Александр Катаевы) и литовский коллектив народного танца, который недавно успешно выступал на традиционном Празднике песни в Вильнюсе (руководитель Она Адамонене).

Первые дни участники поездки провели в г. Быдгоще. Там они в качестве зрителей побывали на необычном для нас празднике - международном молодежном фестивале на воде, который длился три дня и три ночи. В фестивале принимали участие танцевальные и песенные коллективы из разных стран, сценой им служила оригинально оформленная палуба парома. Зрелище было необыкновенно красивым, ночью сцена со всех сторон освещалась разноцветными прожекторами, праздничный фейерверк очень эффектно отражался в темной воде.

Из Быдгоща висагинцы отправились на фестиваль песни и танца в г. Камен-Краенский, но уже не как зрители, а как участники. Нашу делегацию встречали глава местного самоуправления, духовой оркестр и очень много детей с букетиками цветов. Участники поездки, хотя и знали о гостеприимстве поляков, такого торжественного приема не ожидали. К неописуемому восторгу ребят, все дни фестиваля они жили в польских семьях, заранее выразивших желание принимать у себя гостей из Литвы.

Выступление наших коллективов на фестивале, в котором принимали участие и три фольклорных коллектива из Польши, прошло с большим успехом. Программу висагинцев заканчивала песня о Литве, о свободе, о счастье, которую с триумфом исполнили на литовском языке Лена, Эдвардас и Эдгарас Писчикасы.

Гастрольные выступления наших артистов проходили в трех городах Польши. Участников везде тепло встречали и провожали. На улицах висели транспаранты "Привет гостям из Литвы!" Не обошлось и без приключений. Во время первого выступления произошел пожар на подстанции и отключили электроэнергию. Концерт пришлось прервать.

"Поездка доставила столько удовольствия ее участникам, что не передать словами," - говорит директор Дома творчества Светлана Шадченева, которая была руководителем группы. "У нас появилось много новых друзей, которых мы пригласили в гости в Висагинас. Теперь готовимся к приезду двух ансамблей из Польши, которые приедут выступать в августе. Мы решили предложить Каролине Петровне Семеней провести небольшой фестиваль в ДК "Банга".

Что дала эта поездка ребятам из Дома творчества, кроме интересных впечатлений? Они проверили свои силы и возможности: ведь выступления на международном уровне - это большая ответственность перед зрителями, перед собой, перед руководителями коллективов, каждый из которых самостоятельно готовил свою программу.

"А что, разве наш "Висагинокантри" хуже?" - спросила я участников поездки, с восторгом рассказывавших о молодежном фестивале в Польше.

-У нас, конечно, очень хороший фестиваль, но у поляков более высокий культурный уровень. Там на празднике мы не видели пьяных, хотя пивных точек на каждом шагу - хоть отбавляй. И без выпивки все зрители веселые и жизнерадостные.

Да, есть о чем подумать. Всего же у коллективов Дома творчества были три концертные поездки. Может быть, если удастся решить этот вопрос с нашим самоуправлением, у Висагинаса появится город-побратим - Клоцко, который имеет прекрасную санаторную базу с минеральными водами. Там ежегодно проходит фестиваль католической молодежи, поющей на эсперанто, в котором и мы могли бы принимать участие, хотя бы как зрители. Кстати, наш ансамбль"Ассорти" занял там два вторых места (за сольное выступление и как ансамбль).

Татьяна КАПИТОНОВА

"VOVERAITE" - все для Вас и вашего малыша

Магазин с ласковым названием "Voveraite" ("Белочка") открылся сравнительно недавно - 8 марта нынешнего года. Этот магазин - замечательный подарок женщинам, у которых есть маленькие дети. Просто удивительно, что в таком небольшом помещении можно увидеть так много товаров для малышей. Разнообразное питание для детей с первых дней жизни и до трех лет со всевозможными витаминными добавками. Для более старшего возраста есть конфеты и соки с мультивитаминами, немецкая минеральная вода и многое другое.

Более подробно хочется рассказать о продукции всемирно известной фирмы **"BIOLABOR"**, представленной здесь в широком ассортименте.

Энергетические таблетки "Биолаборэнерги" содержат минералы, легкоусвояемый виноградный сахар, фруктозу и мальтозу. Рекомендуются спортсменам, людям, работа которых связана с повышенными физическими и умственными нагрузками. В считанные минуты энергетическая таблетка поможет вам восполнить всю недостающую энергию.

Пшеничные отруби "Био" - прекрасное средство для улучшения работы кишечника. Этот препарат рекомендуют при кишечной недостаточности, при запорах. Пшеничные отруби содержат большое количество неперевариваемых балластных веществ, необходимых для нормальной работы кишечника, белки, витамины В и Е, микроэлементы.

Маска из пивных дрожжей с коллагеном, содержашая витамин Е, экстракты хмеля и ромашки. Эта маска - идеальное средство для ухода за нечистой кожей с прыщами и угрями. Обладает противовоспалительным действием, стягивает поры и омолаживает кожу, поэтому рекомендуется не только для подростков, но и людям любого возраста с любым типом кожи.

Пивные дрожжи применяли еще в Древнем Египте. Сегодня вся Европа по достоинству оценила этот продукт. Таблетки из пивных дрожжей -прекрасное внутреннее косметическое средство. Их применяют для выравнивания кожи, лечения угревой сыпи, фурункулеза, улучшения качества волос и ногтей. Пивные дрожжи - незаменимый источник белков и витаминов группы В, играющих важную роль в обмене веществ. Препарат содержит также жизненно-важные аминокислоты.

Если у вас проблемы с пищеварением, рекомендуем купить **льняное семя** - идеальную добавку к пище и прекрасное средство для улучшения работы кишечника.

Глюкоза с фруктовыми добавками и 10 витаминами придает ощущение бодрости, улучшает самочувстви , повышает работоспособность и увеличивает силы. Применение этого препарата рекомендуют подросткам, людям пожилого возраста, спорсменам. Глюкозу можно добавлять в десерты, компоты, варенье и использовать для приготовления напитков.

Пенящиеся таблетки с мультивитаминами без сахара содержат 9 витаминов. Одна таблетка удовлетворяет суточную потребность организма.

Таблетки витаминов А, С, Е с микроэлементом селеном подходят для людей, страдающих диабетом. Рекомендованы также курильщикам , т.к. снижают вредное влияние никотина на организм.

Молочный сахар - прекрасное натуральное средство для улучшения работы кишечника. Этот продукт усиливает перистальтику кишок и помогает организму лучше усваивать кальций, необходимый для формирования костной ткани.

Пророщенная пшеница - не только идеальное дополнение к пище, но и лакомство. Продукт содержит витамин Е, легкоусвояемые белки и микроэлементы, замедляет процесс старения и омолаживает организм. Предупреждаем вас: этот продукт нельзя варить!

Кроме препаратов для лечебного питания здесь вы можете купить детские игрушки, шампуни, зубную пасту, соски, бутылочки для кормления малышей, погремушки, детские косметические средства.

Если вас и вашего ребенка беспокоят по ночам комары, здесь вы можете приобрести аккустический отпугиватель комаров, который работает от сети 220В.

Замечательный подарок молодой маме - памперсы. Это прокладки из гигроскопичного материала с застежкой на липучке, которые превращают выделения малыша в студенистое желе. Кожа ребенка при этом остается сухой и не раздражается. Использование памперсов избавит вас от неприятных сюрпризов во время прогулки или посещения друзей. Пеленки или ползунки останутся сухими. Памперсы - это очень удобно и эстетично!

Мамам, которые после родов располнели, магазин предложит **чудо-пояс Body Belt,** который без физических упражнений и диеты помогает быстро сбросить лишние килограммы за счет тепла тела.

Работники магазина постоянно изучают покупательский спрос, стараются наладить постоянные связи с фирмами, выпускающими продукты для больных диабетом.

Магазин "Voveraite" ждет Вас.

Он расположен в здании центральной аптеки (вход с левой стороны).

Татьяна КАПИТОНОВА.

Эстония: все кончилось благополучно

ПРЕЗИДЕНТЫ РОССИИ И ЭСТОНИИ ПОДПИСАЛИ СОГЛАШЕНИЕ О ВЫВОДЕ ВОЙСК ИЗ ЭСТОНИИ К 31 АВГУСТА

Президент России Борис Ельцин и президент Эстонии Леннарт Мери подписали во вторник в Кремле договор о выводе российских войск из Эстонии и соглашение о социальных гарантиях и защите прав военных пенсионеров. После подписания Борис Ельцин назвал подписанные документы "нашей победой".

"Мы переступили через себя," - сказал российский президент, имея в виду себя и президента Эстонии.

Леннарт Мери, комментируя подписание соглашений, заявил, что "победили демократические убеждения".

Договор о военных пенсионерах, по словам Ельцина, уравнивает их в правах с эстонскими гражданами.

Разговоры о российско-эстонской встрече на высшем уровне велись уже давно.

Такая встреча впервые намечалась на январь 1993 г., однако она была перенесена. Наиболее вероятной эстонско-российская встреча на высшем уровне была в ноябре прошлого года, когда в начале месяца представители МИД России заявляли, что подготовка к такой встрече ведется, однако в конце ноября российская сторона вновь ее отложила.

Позднее российско-эстонский саммит стал увязываться со стороны Москвы с проблемой социальной защищенности российских военных пенсионеров, проживающих в Эстонии. Эстонская сторона неоднократно заявляла, что такая встреча была бы необходима, однако Россия не соглашалась на это до решения большинства проблем на уровне делегаций.

6 июля президент США Билл Клинтон во время своего визита в Ригу обещал содействовать встрече президентов Эстонии и России для решения проблемы вывода войск из этой балтийской страны.

10 июля в Неаполе на встрече лидеров стран "большой семерки" и России президент России Борис Ельцин заявил, что войска к 31 августа выведены не будут, однако выразил готовность встретиться со своим эстонским коллегой Леннартом Мери.

В понедельник курирующий в МИД России прибалтийский регион Александр Удальцов в интервью BNS подчеркнул, что российская сторона намерена "найти пути решения проблемы с учетом своих интересов". Он считает, что комплекс военных проблем должен решаться двусторонне и недопустимо давление через третьи страны.

Но на встрече Россия вела переговоры по существу прблем.

ЭСТОНСКИЙ ЖУРНАЛИСТ ПРЕДЛАГАЕТ УПАКОВАТЬ ЯДЕРНЫЕ РЕАКТОРЫ В ПАЛДИСКИ ... В БУМАГУ

Эстонский журналист Калле Мялберг выступил с идей..."символически" упаковать комплекс учебных ядерных реакторов в Палдиски в бумагу. Репортаж об этой акции, которая запланирована на 31 августа, предполагается. предложить ведущим телекомпаниям мира.

"31 августа (в предполагаемый день окончательного вывода из Эстонии российских войск - BNS) внимание всего мира будет приковано к Эстонии, поэтому я пытался придумать нечто такое, что запомнится надолго", - сказал Мялберг BNS.

По словам Мялберга, не обязательно упаковывать сами реакторы, это можно проделать и с макетом, главное - чтобы все происходило в Палдиски.

По сведениям BNS, идея Мялберга не является вполне оригинальной, ибо болгарский художник Христо уже не раз упаковывал в бумагу и полиэтиленовую пленку различные здания и сооружения и сейчас готовится упаковать здание рейхстага в Берлине, на что получил официальное согласие немецких властей.

РОССИЯ И ЭСТОНИЯ НЕ СМОГЛИ ПОДПИСАТЬ ДОГОВОР О ДЕМОНТАЖЕ ЯДЕРНЫХ РЕАКТОРОВ В ПАЛДИСКИ.

Россия и Эстония не смогли в среду подготовить и подписать договор о функционировании объекта российской армии в эстонском городе Палдиски и о демонтаже двух учебных ядерных реакторов в этом городе. Ранее было объявлено, что министры иностранных дел двух стран Андрей Козырев и Юри Луйк подпишут договор в среду вечером.

"Мы, видимо, взяли слишком высокий темп и не смогли его выдержать," - сказал в интервью BNS вице-канцлер МИД Эстонии Рауль Мялк. По словам вице-канцлера, рабочим группам двух стран удалось в среду решить большой комплекс вопросов. Однако договор "изобилует техническими деталями и у экспертов просто не хватило времени все согласовать", подчеркнул Мялк.

Рауль Мялк затруднился дать прогноз о возможности и дате подписания договора о реакторах в Палдиски.

Судьба объекта в Палдиски остается единственной проблемой в эстонско- российских отношениях, связанной с выводом войск.

Латвия

В РИГЕ ПРОДОЛЖАЕТСЯ ГОЛОДОВКА ПРОТЕСТА ПЕДАГОГОВ И РОДИТЕЛЕЙ УЧЕНИКОВ РУССКОЙ ШКОЛЫ

Продолжается голодовка учеников и педагогов 26-й рижской школы с русским языком обучения. В воскресенье к трем учителям этой школы, начавшим голодовку 18 июля, присоединились еще и четверо родителей учеников этой школы.

Причиной акции протеста стало принятое Рижской Думой решение о передаче здания этого учебного заведения одному из рижских колледжей и о перераспределении учеников по пяти другим школам с русским языком обучения. Администрация, педагоги и ученики 26-й рижской школы еще в начале июня начали пикетирование Рижской Думы. В парламентскую комиссию по образованию, культуре и науке подано требование о пересмотре данного решения, подписанное 100 родителями учеников.

Участники голодовки убеждены в том, что перемещение детей в другие школы "можно расценивать как национальную дискриминацию".

До сих пор никто из депутатов Рижской Думы не встретился с голодающими.

Литва

ПРЕМЬЕР-МИНИСТР ВЕЛИКОБРИТАНИИ ПОСЕТИТ 2 АВГУСТА ВИЛЬНЮС, ГДЕ ВСТРЕТИТСЯ С ПРЕЗИДЕНТОМ ЛИТВЫ И ПРЕМЬЕРАМИ СТРАН БАЛТИИ

Премьер-министр Великобритании Джон Мейджор 2 августа посетит с однодневным визитом Вильнюс, где встретится с президентом Литвы Альгирдасом Бразаускасом и премьер-министрами трех стран Балтии.

Как сообщила служба печати литовского правительства, Мейджор обсудит с руководителями Литвы двусторонние отношения, а также другие международные проблемы.

С премьерами Латвии и Эстонии Джон Мейджор проведет двусторонние переговоры.

В ЛИТВЕ ФАКТИЧЕСКИ НАЧАЛАСЬ ЗАСУХА

Центр метеорологии и гидрологии Литвы сообщил в понедельник, что с 20 июля в Литве фактически началась засуха.

Руководитель центра Юрате Микалаюнене сказала "Балтийской службе новостей", что о засухе как о стихийном бедствии уже предупреждены министерства лесного и сельского хозяйства.

На этой неделе засуха может охватить всю территорию Литвы, так как прогнозируется высокая температура воздуха - до 30 градусов по Цельсию, без дождя.

Подобной погоды, когда 5-6 дней подряд температура воздуха держится на уровне 30-34 градусов, в Литве не наблюдалось последние 25 лет.

Высокая температура воздуха уже повлияла на сельскохозяйственные культуры, которые стремительно засыхают. В некоторых районах выгорело от 25% до 50% пастбищ.

В восьми административных районах Литвы достигнут самый высокий уровень опасности лесных пожаров.

ГЕРМАНСКИЙ ПОЛИТИК СЧИТАЕТ, ЧТО ЛИТВЕ СЛЕДУЕТ РАЗРЕШИТЬ ПРОДАЖУ ЗЕМЛИ ИНОСТРАНЦАМ

Политики в Германии считают, что Литве следует принять закон о продаже земли иностранцам и таким образом ускорить процесс приватизации. Об этом в понедельник в Вильнюсе заявил руководитель группы "Прибалтика-Германия" в германском бундестаге Фрайгер фон Штеттен.

Он принимает участие на международной конференции "Сотрудничество с Балтийскими государствами", которую организовал и финансировал германский фонд Ганса Зейделя .

Выступая на конференции, фон Штеттен заявил, что Литва много выиграла бы, разрешив иностранцам стать собственниками земли.

В интервью газете "Летувос айдас" германский политик сказал, что парламент Литвы должен работать над этим вопросом едино, так как решение вопроса не имеет ничего общего с партийными интересами.

АССОЦИИРОВАННОЕ ЧЛЕНСТВО ЛИТВЫ В ЕС ОБСУЖДАЕТСЯ В ВИЛЬНЮСЕ

Во вторник в Вильнюсе начались консультации между экспертами Европейского Союза и Литвы по поводу подготовки договора об ассоциированном членстве Литвы в ЕС* Делегацией Комиссии ЕС на трехдневной встрече руководит директор департамента стран Восточной, Центральной Европы и Балтии I-ого генерального директората ЕС Даниэль Гугенбуль, литовскими экспертами - заметитель министра иностранных дел Литвы А.Янушка.

Литовская сторона надеется, что принципиальные решения по поводу предоставления Литве ассоциированного членства в ЕС могут быть сделаны еще во второй половине нынешнего года.

Министр иностранных дел Литвы П. Гилис , 18 июля в Брюсселе подписавший договор о свободной торговле с ЕС, охарактеризовал его как "большую половину ассоциированного членства в ЕС".

ЛИТВА МОЖЕТ УСТАНОВИТЬ ДИПЛОМАТИЧЕСКИЕ ОТНОШЕНИЯ С ГРУЗИЕЙ УЖЕ ЭТОЙ ОСЕНЬЮ

Литва признала Грузию в декабре 1991 года, однако гражданская война в этой стране и свержение законного президента Звиада Гамсахурдия стало препятствием к установлению дипломатических отношений между Вильнюсом и Тбилиси. В результате поездки в Грузию парламентской делегации Литвы, решено на осеннюю сессию вынести вопрос об установлении дипломатических отношений с Грузией

Продам:

срочно недорого 1комн. квартиру(18 кв.м.) в ДГТ, 6 этаж, есть балкон. Ветерану 22-94.

цветные телевизоры "Горизонт", ""Банга", "Шилялис", аппарат для изготовления воздушной кукурузы, б/у, цена 1000 Лт. Тел.27-953. Зак.4579.

2-комнатную квартиру в 3 мкр., 2 этаж. Тел.31-182. Зак.4578.

ДГТ с мебелью или поменяю на 2-комнатную квартиру, сетку рабица оцинкованную, машинку швейную "Веритас". Парко,10-16. Зак.4577.

автомобиль "ВАЗ-2106", 78г. выпуска, 1200 долларов. Тел.33-727. Зак.4575.

3-комнатную недостроенную квартиру в Вильнюсе. (8-22)-61-44-27. Зак.4334.

окна, двери, брус, пенопласт, облицовочную плитку на стены и полы, шланги, отопительный котел "Березка", две покрышки для ВАЗ (175х70 R13 и 155х70 R13), плиту перекрытия (4,80х1,60), жесть черную, ДСП. Тел.33-440. Зак.4573.

срочно автомобиль "Фольксваген", 86г. выпуска. Тел.31-012, 31-373. Зак.4572.

автомобиль "Ford-Tayhyc", 82г. выпуска в люксовом исполнении, цвет зеленый перламутр, в отличном состоянии, цена 1700 долларов. Тел.34-382. Зак.4333.

автомобиль "ВАЗ-2101", 77г.выпуска, 800 долларов. Фестивале,6-415, с 18 до 19 час. Зак.4569.

3-комнатную квартиру вильнюсской планировки на 4 этаже в очень хорошем состоянии , имеется подвал, прихожую "Линас", недорого секцию "Лайма" с трехдверным шкафом, полушубок из искусственного светлого меха, р.46. Статибининку,22-16. Зак.4568.

ДГТ, 5-месячного щенка французского бульдога или поменяю 2-комнатную квартиру и 1-комнатное ДГТ (18 кв.м.) на 3-комнатную в 3 мкр. Тел.27-544. Зак.4565.

1-комнатную квартиру на 4 этаже. тел.34-121. Зак.4564.

2-комнатную квартиру. Тел.21-445, в рабочее время. Зак.4562.

срочно "Москвич-412" в хорошем состоянии, мотоцикл "Минск-106". Тел.33-776,34-300. Зак.4563.

цветной телевизор "Фотон". Тел.27-438. Зак.4332.

автомобиль "ВАЗ-21013", 85г.выпуска, комплект зап.частей. Тел.28-292. Зак.4331.

автомобиль "ВАЗ-21061", пробег 50000кв., цена 2500 долларов. Тел.31-453. 31-303. Зак.4547.

Деловое предложение:

женщина средних лет может ухаживать за ребенком. Тел.34-748, спрашивать Наталью. Зак.4570.

перевожу песок, чернозем и навоз для садов на ЗИЛе-130. Тел.32-400, с 17 до 18 час. Зак.4571.

Продам:

недорого компьютеры IBM или сдам в аренду. Тел. 2-88-24 с 8 до 16 час., 3-32-84 после 18 час.

электрогитару фирмы "Диамант" и приставку - флейнджер. Тайкос,54-17, до 2 августа.

стенку б/у в хорошем состоянии. Тел.33-886, после 18 час.

две коляски - зимнюю и спортивную. Яунистес, 19-17.

телевизор "Таурас" в рабочем состоянии на запчасти. Драугистес, 1-26 после 18 час.

магнитофон "Ока" с колонками "Юпитер". Вильтес, 9-14.

компьютер "Синклер-128" с дисководом, 30 дискет с учебными и игровыми программами, 2 джойстика, магнитофон "Астра-110-1", две колонки S-10, катушки, шкаф для посуды с баром, зеркалами , шпон красного дерева, новое женское демисезонное пальто разм. 48, рост 164. Партизану, 6-55.

прихожую "Соджюс", цветной телевизор, кресло-качалку, полутораспальную кровать, детскую коляску. Тел. 33-777.

пояс для похудения, телевизор "Темп" на запчасти, двухкамерный холодильник "Снайге -117". Цена дешевле, чем в магазине. парик, стол письменный однотумбовый. Тел. 31-442, после 18 час.

дешево полированный обеденный стол, кровать детскую от 2 до 7 лет. Статибининку, 8-10.

дешево стулья, стол, тумбочки, б/у стереокомплекс "Виктория". Тел. 32-613.

холодильник "Снайге", б/у, (380 Лт), стиральную машину "Чайка-3" с центрифугой (330 Лт), б/у, два кресла-кровати с матрацами (350 Лт). Статибининку, 16-21.

детскую импортную коляску. Космосо 28-304. Тел. 53-558.

пишущую машинку с английским шрифтом. Тел. 33-890., с 9 до 13 час. кроме субботы и воскресенья.

две кровати, трехдверный шкаф от болгарского гарнитура "Ивайле", книжные полки, тумбочки, попугая корелла с клеткой. Тел. 27-264.

холодильний "ЗИЛ", б/у, Тел. 31-197.

насос бытовой вибрационный "Удалец". Тел. 34-180.

велосипед "Турист", новый. Тел. 33-706.

недорого два кресла-кровати и двухспальную кровать. Энергетику,6-66.

свадебный наряд производства Польши, 46-48 разм. Тел.34-542, после 21 часа.

свадебное платье с фатой. Энергетику 20-5.

детскую зимнюю коляску, детскую кроватку с матрацом, ванночку, детские вещи, б/у, недорого. Ветерану 22-25.

соковыжималку (110 Лт), телефон с определителем номера (200 Лт). Тел. 31-927, после 20 час.

резиновую лодку. Раб. тел. 29-959.

морозильную камеру "Снайге -122" 1993 г. выпуска (700 Лт). Тел. 260139.

кухню "Шилуте", б/у,цена 500 Лт. Тел. 33-068, после 18 час.

новый кухонный угол, Тел. 26-503, 27-978.

телевизор "Садко-61" (200 Лт) Ветерану, 8-17.

магнитофон "Эльфа", магнитофон "Томь-стерео", самовар, т/в "Электрон"ч/б, на з/части, вентилятор. Тел. 31-135.

два кресла-кровати, б/у, в хорошем состоянии. Партизану, 10-11.

цветной линолеум 17,64 кв. м, двухъярусную кровать, б/у, тел. 21-382, после 18 час. тел. 21-292.

ванну чугунную 150 см, унитаз "Компакт". Тел. 29-563.

дешево пластик облицовочный для дачной веранды. Тел. 33-696.

телевизор "Горизонт-51" новый, импортный кинескоп. Тел. 33-565.

дешево детские вещи в хорошем состоянии для девочки 6-7 лет. Раб.тел. 29 - 449.

кинокамеру, б/у "Красногорск-3", 16 мм. Висагино, 12-22.

недорого трех волнистых попугайчиков . Седулинос аллея, 44-12.

стенку "Нерис-2", б/у, мебель для кухни, б/у. Вильтес,8—11.

две кровати односпальные, б/у, по 150 Лт, два обеденных стола по 35 Лт. Тел. 31-963.

новый спальный гарнитур "Ланкеса-5". Тел. 26-067.

деревообрабатывающий станок, компрессор, кантователь для автомобиля "Москвич- 2140","Москвич-412 ". Тел. 32-149.

стенку "Нерис-2", б/у, мебель для кухни, б/у. Вильтес,8-11.

две 1-местные кровати, б/у, по 150 Лт., два обеденных стола по 35 Лт. Тел.31-963.

новый спальный гарнитур "Ланкеса-5". Тел.26-067.

деревообрабатывающий станок, компрессор, кантователь для автомашины "Москвич-2140, 412". Тел.32-149.

детскую кроватку в хорошем состоянии. Тел.33-528.

телевизор "Таурас-61".Тел.32-160, после 17 час.

прихожую "Соджюс", плетеное кресло-качалку, плетеную детскую коляску, цвет бежевый, диван-кровать, 1,5-спальную коричневую кровать. Тел.33-777.

куртку кожаную мужскую, р.58-60, костюм мужской пр-во ФРГ, р.52, платье пр-во ФРГ, р.48, футболку фирменную, джинсы фирменные. Тел.26-751.

эжекторную систему питания для автомобиля "Ауди-100,200". Тел.33-347.

холодильник "Снайге", два шкафа, б/у. Тел.21-440.

летнюю прогулочную коляску. Седулинос,8-5.

палас 2х4 с рисунком. Тайкос,6-29.

стиральную машину "Малютка" в упаковке, морзильник "Снайге-122", проигрыватель компакт-дисков, цены ниже чем в магазине. Тел.34-229.

секретер, софу, 3-створчатый шкаф с антресолью, два велосипеда "Кама",

деревянный стол, шесть новых стульев, новый холодильник "Минск", стол-книжку, два кресла, б/у. Тайкос,78а-5.

детскую комнату "Юнга", б/у, лекарство АТФ, 30 ампул. Тел.31-238.

недорого мягкий уголок, секцию подростковую, детскую кроватку с матрасом, б/у. Седулинос,4-52.

Куплю:

хомяка. Тел.34-717.

плитку ПВА, штучный паркет, чугунные радиаторы, мел, шпаклевку, цемент, фанерованные двери, попугайчика. тел.27-438.

светлую стенку "Ритас" в хорошем состоянии. Тел.27-445, после 18час.

бензопилу "Дружба". Тел.32-476, после 18 час.

"Болгарку". Тел.31-764, 28-031.

мини-диван от мягкого уголка "Бит". Тел.21-440.

мумие. Тел.27-084, 29-856.

Меняю:

4-комнатную квартиру на 1-комнатную. Тел.27-728.

2-комнатную квартиру в 1 мкр. на 9 этаже на 2- и 1-комнатную (можно в ДГТ). Тел.31-707, с 18 до 21 час.

3-комнатную квартиру в кирпичном доме на 5 этаже на 2- и 1 -комнатную. Тел.34-138, после 20 час.

2-комнатную квартиру на 3 этаже и 2-комнатную в ДГТ на 2 этаже на 3-комнатную клайпедскую или 4-комнатную. Тел.32-845.

1-комнатную квартиру в районе магазина "Вилкарагис" на 9 этаже на 2-комнатную в 1 мкр. Тел.31-238.

2-комнатную квартиру в кирпичном доме на две 1-комнатные. Космосо,4-63.

1-комнатную квартиру по Седулинос 71 на 2-комнатную. Седулинос,8-5.

Разное:

ищу спонсора для открытия частной аптеки в Висагинасе. Тел.32-502.

просьба за вознаграждение вернуть потерянные документы и водительские права на имя Рябова. Тайкос,40-15, после 17 час.

просьба за вознаграждение вернуть утерянную сумочку с документами на имя А.Кутенова. Фестивале,15-27.

просьба за вознаграждение вернуть бумажник с документами. Тел.32-146.

двое мужчин ищут работу, имеем автомобиль, владеем государственным языком. Парко,2-34.

отдам в хорошие руки черную кошечку. Тел.34-215.

сниму 2-комнатную квартиру с последующим выкупом. Тел.34-608, в рабочее время.

DANSING NON STOP!
Вы хотите потанцевать под современную музыку?. А может Вы хотите найти новых друзей? Тогда мы знаем, что Вам нужно!
По воскресеньем и средам с 20.30 до 24.00 в Молодежном клубе "ОРБИТА" Вас ждет
DISKOTEKA!

Вы устали от:
- *волос, которые невозможно уложить,*
- *кожи, которая слишком сухая либо слишком жирная,*
- *мешков под глазами и от морщин,*
- *выпадающих волос,*
- *борьбы с избыточным весом,*
- *угрей и пятен на коже,*
- *хрупких и ломких ногтей,*
- *недостатка энергии?*

Стать красивее и решить все ваши проблемы поможет вам магазин "Аленушка" с помощью новых препаратов американской фирмы "NEWAYS".

Магазин "Аленушка" принимает вклады от населения на выгодных условиях.

В редакции газеты "Альтернатива" Вам помогут разместить рекламу или объявление в популярнейшие газеты Литвы:
"Lietuvos aidas","Lietuvos rytas", "Летувос ритас", "Reklama", "Реклама", а также на телеканале "Litpoliinter-Останкино".
Звоните по телефону 32-738 или обращайтесь: Фестивале 10, 4 подъезд, 2 этаж.

Программа телевидения на неделю

Понедельник, 1 августа

LITPOLIINTER-ОСТАНКИНО

7.00 Утреннее колесо.
9.00 Игра "Да.Нет."
9.50 Тангомания(повт.).
23.40 The chart show
15.00 Новости.
15.20 Реклама.
15.25 Я-чемпион.
16.00 Звездный час.
16.40 В эфире - МИР.
17.00 Новости.
17.25 Мир сегодня.
17.50 Погода.
18.00 На играх Доброй воли. Спортивная гимнастика.
19.55 Реклама.
20.00 Новости.
20.35 Погода.
20.45 Встречи для вас.
21.35 Фильм "Сеньоры преклонного возраста"
23.30 Новости.

TELE-3

8.45 Музыка.
9.35 Урок англ.языка.
9.40 Фильм "Реванш".
10.40.Музыка.
11.40 Фильм"Мятеж"
12.00 Новости CNN.
12.30 World Net.
16.30 Урок англ.языка.
16.35 Музыка.
17.15 Мультфильм "Лулу-ангел цветов".
17.40 Фильм "Реванш".
18.30 Программа ТВ Кедайняй.
19.00 Вести.
19.20 Урок англ.языка.
19.35 Фильм "Личной безопасности не гарантируем"
21.10 Новости.
21.15 Новости CNN.
21.30 Урок англ.языка.
21.35 Интересные люди.
22.00 Фильм "Сообщники".
23.40 Музыка

Вторник, 2 августа

LITPOLIINTER-ОСТАНКИНО

7.00 Утреннее колесо.
9.00 Четыре колеса.
9.20 Музыкальная программа "Все"
15.00 Новости.
15.20 Реклама.
15.25 Мультфильм.
15.50 Между нами, девочками.
16.05 Рок-урок.
16.40 За кулисами.
17.00 Новости.
17.55 Погода.
18.00 Час пик
18.25 "Дикая роза".
18.50 Тема.
19.40 Спокойной ночи, малыши.
19.55 Реклама.
20.00 Новости.
20.35 Погода.
20.45 Из первых рук.
21.00 Телесериал.
23.00 Новости.
23.10 Хит-парад Останкино.
23.55 Пресс-экспресс.
24.00 На играх Доброй воли.

TELE-3

8.45 Музыка.
9.30 Урок англ.языка.
9.35 Фильм "Реванш".
10.25 Фильм "Сообщники".
12.00 Новости CNN.
12.30 Показывает "World Net"
16.35 Музыка.
17.20 Мультфильм.
17.40 Фильм "Реванш".
18.30 Программа ТВ Шяуляй.
19.00 Вести.
19.20 Урок англ.языка.
19.25 Фильм.
20.50 Новости.
20.55 Новости CNN.
21.15 Музыка.
21.35 Док.фильм.
22.00 Фильм "Это было в Пенькове"
23.35 Урок англ. языка.
23.45 Музыка.

Среда, 3 августа

LITPOLIINTER-ОСТАНКИНО

7.00 Утреннее колесо.
9.00 "Дикая роза".
15.00 Новости.
15.25 Мультфильм.
15.50 Синяя птица.
16.10 Летающий дом.
16.40 В эфире - МИР.
17.00 Новости.
17.25 Мир сегодня.
17.40 Технодром.
17.50 Погода.
18.00 На играх Доброй воли. Спортивная гимнастика.
19.55 Реклама.
20.00 Новости.
20.35 Погода.
20.45 Монолог.
21.00 Телесериал "След черной рыбы".
22.10 На играх Доброй воли. Фигурное катание.
23.00 Новости.
23.30 На Играх Доброй воли.
23.10 Курьер.
00.10 Бумеранг.
00.40 Пресс-экспресс.

TELE-3

8.45 Музыка.
9.30 Урок англ.языка.
9.35 Фильм "Реванш".
10.25 Фильм "Это было в Пенькове"
12,00 Новости CNN.
12.30 Показывает "Wordl Net".
16.30 Урок англ.языка.
16.35 Музыка.
17.15 Мультфильм.
17.40 Фильм "Реванш".
18.30 ТВ Юрбаркаса.
19.00 Вести.
19.35 Урок англ. языка.
19.35 Фильм "Санта-Барбара".
20.25 Новости.
20.35 Информация TELE-3
20.45 Новости CNN.
21.45 Музыка.
21.30 Урок англ. языка.
21.35 Свободное слово.
22.00 Фильм.
23.30 Урок английского языка.
23.35 Музыка.
21.10 Новости.
21.15 Информация TELE-3.
21.30 Урок англ.языка.
21.35 Свободное слово.
22.00 Фильм.
23.30 Урок англ.языка.
23.35 Музыка.

Четверг, 4 августа.

LITPOLIINTER-ОСТАНКИНО

7.00 Утреннее колесо.
9.00 Музыка.
9.05 В мире животных.
9.55 Реклама.
10.00 Новости.
15.00 Новости.
15.20 Реклама.
15.25 Мультфильм.
15.50 Семейный праздник на Воробьевых горах.
16.40 Планета.
17.00 Новости.
17.25 Док. фильм.
17.40 Загадка СБ.
17.50 Погода.
18.00 Час пик.
18.25 Фильм "Дикая роза".
18.50 Путешествие с И.Бродским.
19.40 Спокойной ночи, малыши.
19.55 Реклама.
20.00 Новости.
20.35 Погода.
20.40 Москва - Кремль.
21.00 Лотто-миллион.
21.30 Телесериал "След черной рыбы".
23.00 Новости.
23.10 На играх Доброй воли.

TELE-3

8.40 Фильм "Санта Барбара".
10.25 Фильм "Реванш".
11.10 Музыка.
12.00 Новости CNN.
12.30 Показывает "World Net".
16.30 Урок англ.языка.
16.35 Музыка.
17.15 Мультфильм.
17.40 Фильм "Реванш".
18.30 Программа ТВ Тяльшяй.
19.00 Вести.
19.20 Урок англ.языка.
19.25 Подробности.
19.35 "Санта-Барбара".
20.25 Новости.
20.30 Новости CNN.
21.00 Музыка.
21.30 Урок англ.языка.
21.35 Мы...литовцы.
22.00 Фильм.
23.15 Урок англ.языка.
23.20 Музыка.

Пятница, 5 августа

LITPOLIINTER-ОСТАНКИНО

7.00 Утреннее колесо.
9.00 Фильм "Дикая роза"
15.00 Новости.
15.20 Реклама.
16.35 Фильм для детей.
16.00 Дорога.
16.50 Азбука собственника.
17.00 Новости.
17.20 Реклама.
17.25 Человек и закон.
17.55 Погода.
18.00 На играх Доброй воли.
19.40 Хроника 02.
19.55 Реклама.
20.00 Новости.
20.35 Погода.
20.45 Поле чудес.
21.40 Телесериал "След черной рыбы".
22.50 Новости.
23,00 Телесериал "След черной рыбы".
0.15 Видеокаукас.

TELE-3

8.45 Музыка.
9.05 Фильм "Санта Барбара".
9.55 Урок англ.языка.
10.00 Музыка.
10.45 Фильм "Безумие".
12.00 Новости CNN.
12.30 Показывает "World Net"
16.30 Урок англ.языка.
16.35 Музыка.
17.40 Журнал мод.
18.05 Мультфильм.
18.30 Программа ТВ Пацявежиса.
19.00 Вести.
19.20 Урок англ.языка.
19.25 Подробности.
19.35 Фильм "Санта-Барбара".
20.25 Новости.
20.30 Новости CNN.
21.00 Музыка.
21.30 Урок англ. языка.
21.35 Док. фильм.
22.00 Фильм (вестерн)
23.35 Урок англ. языка.
23.40 Музыка.

Суббота, 6 августа

LITPOLIINTER-ОСТАНКИНО

9.00 Утреннее колесо.
11.00 Лотто.
11.05 Музыкальная программа "Все".
11.30 Я-женщина.
13.05 Фильм "Долгие проводы".
14.00 Новости.
14.15 Программа для детей.
14.45 Фильм для детей.
15.15 Охранная грамота.
15.50 Ситуация.
16.25 В мире животных.
17.10 Брейн-ринг.
18.05 До и после.
18.30 Бомонд.
18.55 Смехопанорама.
19.40 Четыре колеса.
20.00 Новости плюс.
20.35 Караока и другие.
23.10 Погода.
23.15 На играх Доброй воли.

TELE-3

9.00 Анимац.фильм.
10.00 Фильм "Реванш".
10.50 Урок англ. языка.
11:00 Фильм "Принц и нищий"
12.20 Док.фильм.
12.30 Показывает "Wordl Net"
16.00 Новости CNN.
16.50 Фильм " Сломанная подкова".
18.10 Спорт мира.
18.40 Стиль.
19.00 Вести.
19.20 Наука и технология.
19.40 Шоу-бизнес.
20.00 MTV TOP-20.
22.00 Фильм "Хеллер".
23.30 Программа "А".

С 1 августа каждый день , кроме субботы и воскресенья с 9 до 17 час. птицесовхоз "Vydiskes" будет продавать кур несушек. Цена одной куры - 5 Лт. Тел.46-251, 46-234.

Воскресенье, 31 июля

LITPOLIINTER-ОСТАНКИНО

7.15 Олимпийское колесо.
7.50 Спортлото.
9.00 Полигон.
9.30 Пока все дома.
10.00 Контрольная для взрослых.
10.45 Чемпионат мира по баскетболу. Россия - Канада.
11.25 Мультфильм.
11.40 Док. фильм.
12.30 На играх доброй воли.
14.00 Новости.
14.20 В эфире - МИР.
14.30 Америка с Михаилом Таратутой.
15.00 В театре Марии.
15.50 Клуб путешественников.
16.40 Телелоция.
17.00 Новости.
17.10 Мультфильмы.
18.05 Бомонд.
18.20 На играх Доброй воли.
20.50 Тангомания.
19.15 Фильм "Большие каникулы"(Франция).
21.10 Шоу.
21.30 Гороскоп на неделю.
21.40 Музыка.
21.50 Спортивный уикэнд.
22.05 Памяти А.Блока.
22.50 Новости.
23.00 Фильм "Главное - любить".

TELE-3

9.00 Мультфильм.
10.00 Окно в природу.
10.15 Фильм "Реванш".
11.05 Фильм "Дом, в котором я живу".
12.30 MTV TOP 20 (повтор).
14.30 Урок англ.языка.
14.40 В мире животных.
15.35 Док. фильм.
17.00 Мультфильмы.
17.55 POP-TV.
18.30 Музыка.
18.50 Гороскоп.
19.00 Вести.
19.20 Фильм "Бесприданница".
20.45 Музыка.
21.00 Новости недели.
21.10 Журнал мод.
21.30 Взглянем повнимательнее.
21.45 Фильм.
23.15 Музыка.

Вертикальные и горизонтальные жалюзи!

-Для квартир, офисов и предприятий. Легки и просты в обращении. Обширная цветовая гамма.
-Изготавливаем и устанавливаем. Цены приемлемые.

-Даем ссуды под залог движимого и недвижимого имущества.

-Помогаем купить, продать, обменять квартиру, гараж, дачу или автомобиль.

-Помогаем найти работу за границей.

Тел.32-057, 33-428, Фестивале,1, ЗАО "ЛАМИМПЕКС".

Программа местного телевидения

"SUGARDAS"
Телефон: 32-738

Суббота, 30 июля

9.00 Программа.Реклама.
9.05 Мультфильм "Спасатель Лесси".
9.25 TV "Sugardas". "Криминал", ведет Т.Юферова.
9.40 "Почему я?", комедия.
13.00 Программа.
13.05 **Канал "2х2"**: "Реванш", 202 серия. Фильм "Личной безопасности не гарантируем". Новости "2х2"
19.00 Программа. Реклама.
19.05 Мультфильм "Приключения Буратино".
20.05 "Полицейский с Беверли Хиллз-1", в гл.роли Э.Мэрфи.
21.40 TV "Sugardas". Молодежная студия представляет "Шок".
22.45 "Малик": "Преступный умысел", эротический триллер, в гл.роли Н.Кидман.

Воскресенье, 31 июля

9.00 Программа.Реклама.
9.05 Мультфильм "Приключения Буратино".
10.10 TV "Sugardas". Молодежная студия представляет "Шок".
10.55 "Полицейский с Беверли Хиллз",
в гл.роли Э.Мерфи.
13.00 Программа.
13.05 **Канал "2х2"**: "Реванш", 203 серия. Фильм "Анна на шее". Журнал мод.
19.00 Программа.Реклама.
19.05 Мультфильм "Ну, погоди" 5,6,7 серии.
19.35 "Робин Гуд. Принц воров", приключ.фильм, в гл.роли К.Костнер.
21.50 "Воскресный курьер".

Понедельник, 1 августа

9.00-13.00 Профилактика.
13.00 Программа.
13.05 **Канал "2х2"**: "Реванш", 204 серия. "Соучастники", 1,2 серии. Муз.программа.
20.00 Программа.
20.05 Мультфильм "Спасатель Лэсси".
20.25 "Виктория 2": "Люди и динозавры", фантастический сериал, 16-17 серии.

Вторник, 2 августа

9.00 Программа, реклама.
9.05 Мультфильм "Спасатель Лесси". "Граули"
9.25 Воскресный курьер, повторение от 31 июля.
9.55 Фантастический сериал "Виктория-2".
"Люди и динозавры" 16,17 серии.
13.05 **Канал "2х2"**. "Реванш", серия 205.
Фильм "Дело было в Пенькове".
Музыкальная программа.
20.00 Реклама.
20.05 Мультфильм "Лесси и спасатель". "Лесси в глубоком море".
20.25 TV "Sugardas". Спортивное обозрение. Ведущий А.Кольга.
20.40 Фильм "Грязные танцульки".

Среда 3 августа

9.00 Реклама. Программа.
9.05 Фильм "Лесси в глубоком море"
9.25 Спортивное обозрение. Ведет А.Кольга.
9.40 Фильм "Грязные танцульки;
13.00 Программа передач.
13.05 Канал "2х2". Фильм "Реванш", серия 206.
Фильм "Преферанс по пятницам".
Музыкальная программа.
20.00 Реклама.
20.05 Мультильм "Лесси и спасатели". "Затмение".
20.40 Остросюжетный фильм "Похищение Европы",Россия.

Четверг 4 августа

9.00 Программа. Реклама.
9.05 Мультфильм "Затмение".
9.25 TV "Sugardas"
13.05 Канал "2х2". Фильм "Реванш", серия 207.
Фильм "Безумие", США.
Журнал мод.
Музыкальнаня программа.
20.00 Программа. Реклама.
20.05 Мультфильм "Лесси и спасатели". Арктические приключения".
20.25 TV "Sugardas". Экономический дайджест. Ведет О.Киричко.
20.45 Фантастический боевик "Возвращение памяти".

Пятница 5 августа

9.00 Реклама. Программа.
9.05 "Мультфильм "Лесси и спасатели","Арктические приключения".
9.25 TV "Sugardas". Экономический дайджест.
9.45 Фантастический боевик "Возвращение памяти"
13.05 **Канал "2х2"**. Фильм "Принц и нищий".
Фильм "Сломанная подкова".
20.05 Мультфильм "Лесси и спасатели". "Галион".
20.25 Комедия "Закон есть закон".
21.55 TV "Sugardas". "Криминал". Ведет Т.Юферова.
22.10 Фильм ужасов "Мошка".

P.S. Студия оставляет за собой право на изменения в программе. Фильмы предостовлены фирмой "Stalker".

В редакции газеты "Альтернатива" имеются в продаже бланки прошений для приглашения в Литву граждан иностранных государств.

"ТРАНСТЕЛЕСЕРВИС"
Телефон: 32-984

Понедельник, 1 августа.

5.15 Канал "Останкино".
12.00 Фильм "Шереметьево-2", Россия.
13.30 "Сестры по несчастью", комедия.
15.00 Канал Останкино.
19.00 Изучаем литовский язык.
20.00 Мультфильм.
20.40 "Два ворчливых старика", комедия.
22.10 "Голубой город", боевик.

Вторник, 2 августа.

5.15 Канал "Останкино".
12.00 "Два ворчливых старика", комедия.
13.30 Изучаем литовский язык.
15.00 Канал "Россия".
20.00 Мультфильмы.
20.40 "Тумбстоун", вестерн.
22.10 Фильм "Монстры", Россия
24.00 SAT-1.

Среда, 3 августа

5.15 Канал "Останкино".
12.00 "Тумбстоун", вестерн.
13.30 "Монстры", фильм, Россия.
15.00 Канал Останкнно.
20.00 Мультфильмы.
20.40 "Скандал в Эдеме", боевик.
22.10 "Диспут", мелодрама.
24.00 Eurosport.

Четверг, 4 августа

5.15 Канал "Останкино".
12.00 "Скандал в Эдеме", боевик.
13.30 "Диспут", мелодрама.
15.00 Канал Останкино.
20.00 Мультфильмы.
20.40 "Смертельное задание", боевик, в гл. роли Ч.Бронсон.
22.10 "Звуки у стены", фильм ужасов.
24.00 RTL-2.

Пятница, 5 августа

5.15 Канал "Останкино".
12.00 "Смертельное задание",боевик.
13.30 Канал "Россия".
20.00 Мультфильм.
20.40 "Арктика боли", по заявкам зрителей.
22.10 "Дело о пеликанах", детектив, в гл. роли Д.Робертс.
24.00 SAT-1

Суббота, 6 августа

6.30 Канал "Останкино".
12.00 Фильм "Арктика боли".
13.30 Канал "Россия".
20.30 Мультфильмы.
21.00 "В смертельной зоне", "Ника 6",боевик, в гл. роли С.Сигл.
22.40 "Опасная игра", эротический детектив, в гл. роли Мадонна.
00.10 "Пентхауз".
00.40 RTL.

Воскресенье, 7 августа

6.45 Канал "Останкино"
12.00 "Правосудие одиночки", вестерн.
13.30 Канал "Россия".
19.00 Мультфильм.
19.30 Программа TTS
20.10 "Путешествие к центру Земли", приключенческий фильм.
21.40 "По рукам и ногам", комедия.
24.00 MTV.

P.S. Возможны изменения в программе.
Фильмы предоставлены фирмой "Седулинос".

Висагинское политехническое училище объявляет прием студентов на 1994/95 учебный год.

Для окончивших основную среднюю школу (9 кл.) :
2 уровень *- срок обучения 3 года, приобретают профессию:*
- слесарь, сварщик (рус.)
- механик и наладчик электромеханического оборудования (рус.)
- озеленитель (рус.)
- столяр, плотник (лит.)
- портной (лит.)

3 уровень *- срок обучения 4 года, приобретают среднее образование и профессию:*
- портной (рус.)
- электромеханик оборудования автоматики (рус.)

Для окончивших среднюю школу:
4 уровень *- срок обучения 2 года, приобретают профессию:*
- продавец (лит.)
- официант, бармен (рус.)

Для не окончивших основной средней школы (9 кл.):
1 уровень *- срок обучения 2 года, возраст не ниже 15 лет, приобретают профессию:*
- отделочник (рус.)

Адрес : Висагинас, ул. Фестивале, Тел. 34-186.

Строительно-монтажное управление N2 приглашает на собеседование рабочих строительных специальностей для работы на объектах г.Висагинас и г.Калининград. Парко,14 (здание ВГПЭС), 4 этаж, каб.427.
Тел.34-102, 34-412, 26-592, 27-940.

Скупаем чернику.

Цена за 1 кг. - 2,52 Лт.
Ягоды должны быть свежими, сухими, без мусора, не мятыми.

Автовокзал (площадка около ВГПЭС), ежедневно с 14 до 18 час.

Альтернатива
Газета п.Висагинас издается с 14 июня 1990года Рег N 468

Учредитель:
Министерство культуры и просвещения

Издатель:
редакция газеты "АЛЬТЕРНАТИВА"
Тел. 32-738.

Редактор
Татьяна ВИШНЕВЕЦКАЯ
Тел. 34-583

Выпускающий
Татьяна Вишневецкая
Оператор макета
Роман ЖДАНОВ
Оператор текста
Надежда ИВАНОВА
Переводы
Аурелии ЛАПЕНАЙТЕ
Корректор
Наталья ГАВРЮШОВА
Снимки
Александра РОМАНОВСКОГО

Адрес редакции:
Фестивале,10
Для писем:
4761, Висагинас, а/я 67

Бесплатные объявления
по тел. 32-738

Газета выходит по вторникам и пятницам.
Печатается в Утянской типографии.

Тираж 3800 экз.
Цена 60 центов.
В розницу-договорная